

# Le télé-signallement des infections nosocomiales

## Le connaissez-vous ? Avez-vous pu vous connecter ?

(Mise à jour le 25/06/2013 suite à la suppression du certificat e-SIN)

### ► Le contexte

Depuis octobre 2011, un nouvel outil de télé-signallement des infections nosocomiales (IN) a été déployé. Dénommé **e-SIN**, ce nouvel outil vise à faciliter l'émission et la gestion des signalements externes d'IN par l'ensemble des acteurs concernés (établissement de santé, CClin, Arlin, ARS, InVS). L'instruction N°DGOS/PF2/DGS/RI3/2012/75 du 13 février 2012 (relative au signalement externe des infections nosocomiales par les établissements de santé et les structures mentionnées à l'article R.6111-12 du Code de la Santé Publique ainsi qu'aux modalités de gestion des situations signalées) a rendu l'utilisation d'**e-SIN obligatoire à partir du 1er mars 2012**.

### ► Que signaler ?

Les infections associées aux soins qui correspondent à un ou plusieurs des critères mentionnés à [l'article R.6111-13 CSP](#), ayant pour origine une prise en charge en établissement de santé.

Ce signalement est à réaliser sans délai ([art R.6111-17 CSP](#)), dès lors que les éléments qui le justifient au regard des critères sont réunis.

### ► L'accès à e-SIN, pour qui ?

- le **Praticien de l'EOH** en place ou le praticien identifié par l'établissement **valide** les critères de signalement externe. Il effectue ou délègue à un **représentant de l'EOHH (profil PH)** la saisie des données (création de la fiche).
- le **Responsable Signalement (profil RS)** qui valide le signalement, réalise l'émission de la fiche.

Un utilisateur peut avoir le double profil PH-RS, il crée la fiche, se transmet la fiche en tant que RS, puis émet la fiche de signalement.

**Remarque** : penser à mettre en place des circuits de suppléance.

### ► Le bilan des connexions e-SIN,

e-SIN - % d'utilisateurs connectés au moins une fois,  
au niveau national et par inter- région au 03 /10/12

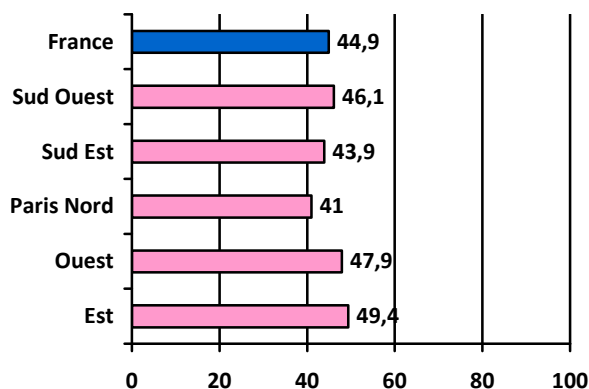

e-SIN - % d'utilisateurs connectés au moins une fois,  
au niveau national et par inter- région au 18/06/2013

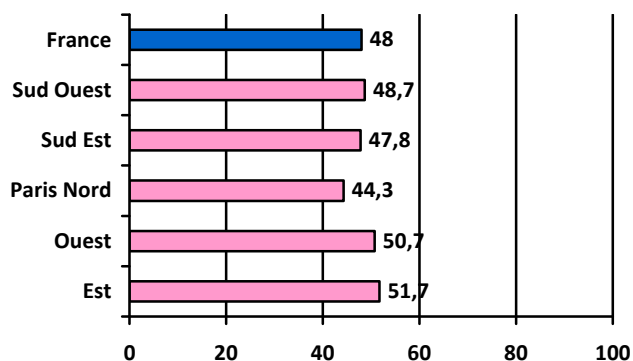

## 1 - Si vous n'êtes pas inscrit dans l'annuaire e-SIN

- ▶ Connectez-vous à l'adresse suivante : <http://www.invs.sante.fr/esin>

- ▶ Cliquez sur l'onglet **Contact**, descendre au paragraphe :

### Inscriptions à l'application e-SIN"

- ▶ Vous exercez dans un Etablissement de Santé (ES) :

- ▶ Cliquez sur le lien spécifique :

<https://voozanoo.invs.sante.fr/154818633/scripts/aindex.php>

... et suivez les instructions.

- ▶ Remplissez le formulaire permettant d'inscrire un **utilisateur** (Praticien en hygiène ou Responsable Signalement) d'un établissement de santé à l'annuaire e-SIN.
- ▶ N'oubliez pas d'**enregistrer** votre formulaire !
- ▶ Le fait de remplir ce formulaire ne donne pas immédiatement accès à l'application e-SIN.

Les informations communiquées sont vérifiées.

Par ailleurs, sur ce même site, vous trouverez dans l'onglet **Application e-SIN** l'ensemble des documents et supports nécessaires à l'utilisation d'e-SIN, et dans l'onglet **FAQ** les réponses aux questions les plus fréquentes.

## 2 - Vous êtes inscrit dans l'annuaire e-SIN

- ▶ Une fois inscrit, dans les 4 jours, vous recevez par messagerie électronique un mail comportant :
  - votre "**identifiant**" : 1ère lettre prénom + nom (exemple pour Pierre Durand : identifiant = pdurand)
  - votre "**mot de passe**" pour pouvoir accéder à l'application e-SIN.

## 3 - Vous avez reçu votre identifiant et mot de passe mais vous ne vous êtes pas encore connecté à e-SIN

- ▶ **Testez une fois votre connexion** afin d'être opérationnel le jour où vous aurez besoin d'effectuer un signalement externe.

- ▶ Pour **vous** connecter cliquez sur le lien : <http://www.e-sin.fr/> ou <http://esin.invs.sante.fr>

- tapez votre **identifiant** et votre **mot de passe**
- si vous le perdez, il peut vous être renvoyé après avoir cliqué sur "J'ai oublié mon mot de passe"
- changement de mot de passe : le nouveau mot de passe doit être de 8 à 16 caractères dont majuscules, minuscules, et au moins un chiffre.

L'utilisation de caractères spéciaux n'est pas obligatoire.

- ▶ Vous accéderez à la page d'accueil **e-SIN**

► Sur la page d'accueil, en plus de la saisie et la gestion des épisodes à signaler, cette connexion vous donnera accès aux rubriques "**Actualités**", "**FAQ**", ainsi qu'à la "**Recherche de situations similaires**".

**Assurez-vous que vous pouvez vous connecter à e-SIN.**

**Si malgré tout vous n'y parvenez pas, contactez le support technique e-SIN à l'adresse suivante : [esin-support@invs.sante.fr](mailto:esin-support@invs.sante.fr)**

► **Un conseil**

Une fois la **connexion établie et fonctionnelle**, n'oubliez pas de **conserver** le **mot de passe choisi**.

#### **Pour vous être utiles**

**Sur le site des CCLin** <http://www.cclin-france.fr/> vous pouvez également retrouver :

- 1) La présentation du **dispositif de signalement**
- 2) Une rubrique consacrée au télé-signallement.

**Sur le site de l'InVS** <http://www.invs.sante.fr/esin> vous pourrez également trouver :

- 1) Une foire aux questions (réponses aux questions les plus fréquentes)
- 2) Des guides utilisateurs.